



*seu sonho*

**COMEÇA AQUI!**



Semana Zero	3
Orientações	4
Contatos	6
Professores	7
Calendários	8
AFA	8
EEAr	9
ESA	10
EsPCEx	11
Aeronáutica	15
AFA	17
EEAr	23
Exército	29
ESA	31
EsPCEx	37
Marinha	43
EFOMM	45
Escola Naval	51

# SUMÁRIO



O Curso Cidade resolveu inserir a Semana Zero nos seus cursos de nível médio para conseguir o nivelamento dos alunos, assim poderão estar mais preparados para o concurso escolhido.

## Duração

Início: 24/01/2022

Fim: 28/01/2022



## Vagas

- Turmas limitadas a 30 alunos.

## Preciso levar algo?

Para fazer suas anotações é necessário trazer lápis, caneta, borracha e um caderno ou folhas de papel.

\* Nesses dias a aula e o intervalo serão modificados para não haver prejuízo nos conteúdos.

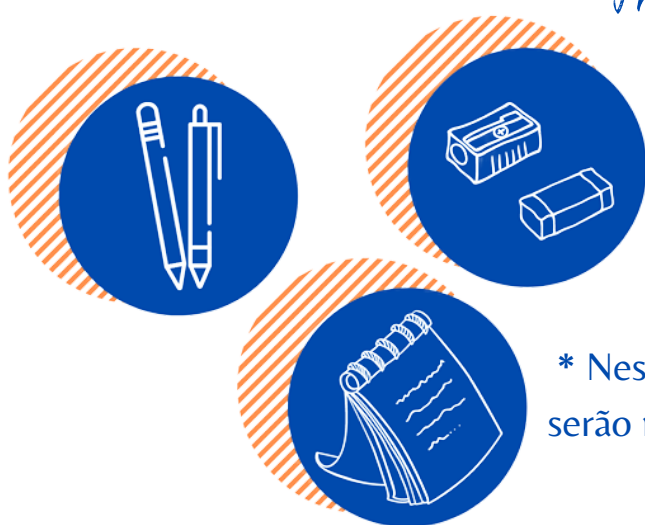

## Calendário da Semana Zero

HORÁRIOS	SEGUNDA-FEIRA	TERÇA-FEIRA	QUARTA-FEIRA	QUINTA-FEIRA	SEXTA-FEIRA
14:15 às 15:00	PORTUGUÊS	PORTUGUÊS	PORTUGUÊS	MATEMÁTICA II	PORTUGUÊS
15:00 às 15:45	FÍSICA	FÍSICA	PORTUGUÊS	FÍSICA	MATEMÁTICA II
15:45 às 16:30	FÍSICA	FÍSICA	MATEMÁTICA II	FÍSICA	MATEMÁTICA II
16:30 às 16:45	INTERVALO				
16:45 às 17:30	MATEMÁTICA II	MATEMÁTICA I	MATEMÁTICA I	PORTUGUÊS	MATEMÁTICA I
17:30 às 18:15	MATEMÁTICA II	MATEMÁTICA I	MATEMÁTICA I	PORTUGUÊS	MATEMÁTICA I

## Como funciona nosso curso?

### Turnos



- Matutino (abertura com a demanda): 08h15 às 12h15
- Vespertino: 14h15 às 18h15
- Realização de chamada a cada horário, para registro e aviso dos pais.
- Tolerância de 15 min.

### Simulados

#### PRESENCIAL

- Realização aos sábados das 8h30 às 13 horas;
- O aluno deverá chegar até 15 minutos antes do início da realização do simulado;
- Após a finalização o aluno poderá levar consigo o simulado;
- NÃO SERÃO ACEITOS CARTÕES RESPOSTAS ENTREGUES FORA DO HORÁRIO PREVISTO, RESULTANDO NA NOTA 0 (ZERO).
- O gabarito ficará disponível na segunda-feira subsequente no mural do Curso e no nosso site: [www.cursocidade.com.br/gabaritos](http://www.cursocidade.com.br/gabaritos)





## EAD

- O simulado ficará disponível no módulo EAD a partir das 8h do sábado, recomendamos que seja realizado no mesmo horário previsto para o módulo PRESENCIAL.
- O cartão resposta deverá ser enviado para o e-mail [cidadeespccx@gmail.com](mailto:cidadeespccx@gmail.com) até às 19 horas, o horário é amplo devido a possíveis intempéries, sendo recomendado o envio logo após a conclusão do simulado.
- **NÃO SERÃO ACEITOS CARTÕES RESPOSTAS ENTREGUES FORA DO HORÁRIO PREVISTO, RESULTANDO NA NOTA 0 (ZERO).**
- O gabarito ficará disponível na segunda-feira subsequente no nosso site: [www.cursocidade.com.br/gabaritos](http://www.cursocidade.com.br/gabaritos).

## Prazos

- Redação Semanal – Até às 13h30 da segunda-feira subsequente.
- Cartão-Respostas – Até às 19 horas (Horário de Brasília) do dia da aplicação do simulado.
- Entrega das redações corrigidas – 2 (duas) semanas.
- Entrega do cartão-respostas corrigidos – 2 (duas) semanas.





## *Financeiro*

- Telefone: (61) 3201-0432
- E-mail: [contato@cursocidade.com.br](mailto:contato@cursocidade.com.br); e [cursocidade@gmail.com](mailto:cursocidade@gmail.com)

## *Ouvidoria*

- Telefone: (61) 3201-0433
- E-mail: [ouvidoria@cursocidade.com.br](mailto:ouvidoria@cursocidade.com.br)

## *Secretaria*

- Telefone/Whatsapp: (61) 3340-0433
- E-mail: [secretaria@cursocidade.com.br](mailto:secretaria@cursocidade.com.br)

## *Suporte Técnico*

- Celular/Whatsapp: (61) 99630-0433
- E-mail: [suporte@cursocidade.com.br](mailto:suporte@cursocidade.com.br)





Andrei Buslik

- Matemática
- Física



Yvan Luiz

- Geografia

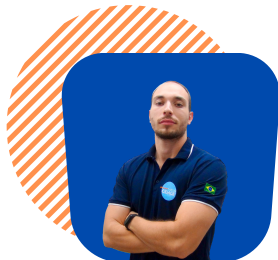

Antenor Passamani

- Química



Djalma Augusto

- História



Eduardo Pie

- Química



Marcos Massaki

- Física
- Matemática



Murilo Roballo

- Matemática



Vânia Klezewsky

- Língua Portuguesa
- Língua Inglesa
- Literatura
- Redação

PROFESSORES

# CALENDÁRIOS

## Calendário da AFA

DIAS	SEGUNDA	TERÇA	QUARTA	QUINTA	SEXTA	SÁBADO 08h30 - 13h50
14h15 - 15h00	MAT I	PORT	LIT	VAGO	FÍS	SIMULADOS OBRIGATÓRIO
15h00 - 15h45	MAT I	PORT	RED	VAGO	FÍS	
15h45 - 16h00	INTERVALO					
16h00 - 16h45	ING	PORT	ING	VAGO	MAT II	14h00 - 17h00
16h45 - 17h30	MAT II	FÍS	FÍS	VAGO	MAT II	MONITORIA
17h30 - 18h15	MAT II	FÍS	FÍS	VAGO	MAT II	

\* Nesses dias a aula e o intervalo serão modificados para não haver prejuízo nos conteúdos.

\*\* Nos horários vagos os alunos poderão estudar na sala de estudo do curso para aguardar o início da próxima aula.

## Calendário da EEAR

DIAS	SEGUNDA	TERÇA	QUARTA	QUINTA	SEXTA	SÁBADO 08h30 - 12h50
14h15 - 15h00	MAT I	PORT	VAGO	VAGO	FÍS	SIMULADOS OBRIGATÓRIO
15h00 - 15h45	MAT I	PORT	RED	VAGO	FÍS	
15h45 - 16h00	INTERVALO					
16h00 - 16h45	ING	PORT	ING	VAGO	MAT II	14h00 - 17h00
16h45 - 17h30	MAT II	FÍS	FÍS	VAGO	MAT II	MONITORIA
17h30 - 18h15	MAT II	FÍS	FÍS	VAGO	MAT II	

\* Nesses dias a aula e o intervalo serão modificados para não haver prejuízo nos conteúdos.

\*\*Nos horários vagos os alunos poderão estudar na sala de estudo do curso para aguardar o início da próxima aula.

# CALENDÁRIOS

## Calendário da ESA

DIAS	SEGUNDA	TERÇA	QUARTA	QUINTA	SEXTA	SÁBADO 08h30 - 12h30
14h15 - 15h00	MAT I	PORT	LIT	VAGO	GEO	SIMULADOS OBRIGATÓRIO
15h00 - 15h45	MAT I	PORT	RED	VAGO	GEO	
15h45 - 16h00	INTERVALO					
16h00 - 16h45	ING	PORT	ING	HIST	MAT II	14h00 - 17h00
16h45 - 17h30	MAT II	VAGO	VAGO	HIST	MAT II	MONITORIA
17h30 - 18h15	MAT II	VAGO	VAGO	HIST	MAT II	

\* Nesses dias a aula e o intervalo serão modificados para não haver prejuízo nos conteúdos.

\*\*Nos horários vagos os alunos poderão estudar na sala de estudo do curso para aguardar o início da próxima aula.

## Calendário da ESPEX

DIAS	SEGUNDA	TERÇA	QUARTA	QUINTA	SEXTA	SÁBADO 08h30 - 13h00
14h15 - 15h00	MAT I	PORT	LIT	QUIM II	GEO	SIMULADOS OBRIGATÓRIO
15h00 - 15h45	MAT I	PORT	RED	QUIM II	GEO	
15h45 - 16h00	INTERVALO					
16h00 - 16h45	QUIM I	PORT	ING	HIST	MAT II	14h00 - 17h00
16h45 - 17h30	QUIM I	FÍS	FÍS	HIST	MAT II	MONITORIA
17h30 - 18h15	QUIM I	FÍS	FÍS	HIST	MAT II	

\* Nesses dias a aula e o intervalo serão modificados para não haver prejuízo nos conteúdos.

\*\*Nos horários vagos os alunos poderão estudar na sala de estudo do curso para aguardar o início da próxima aula.



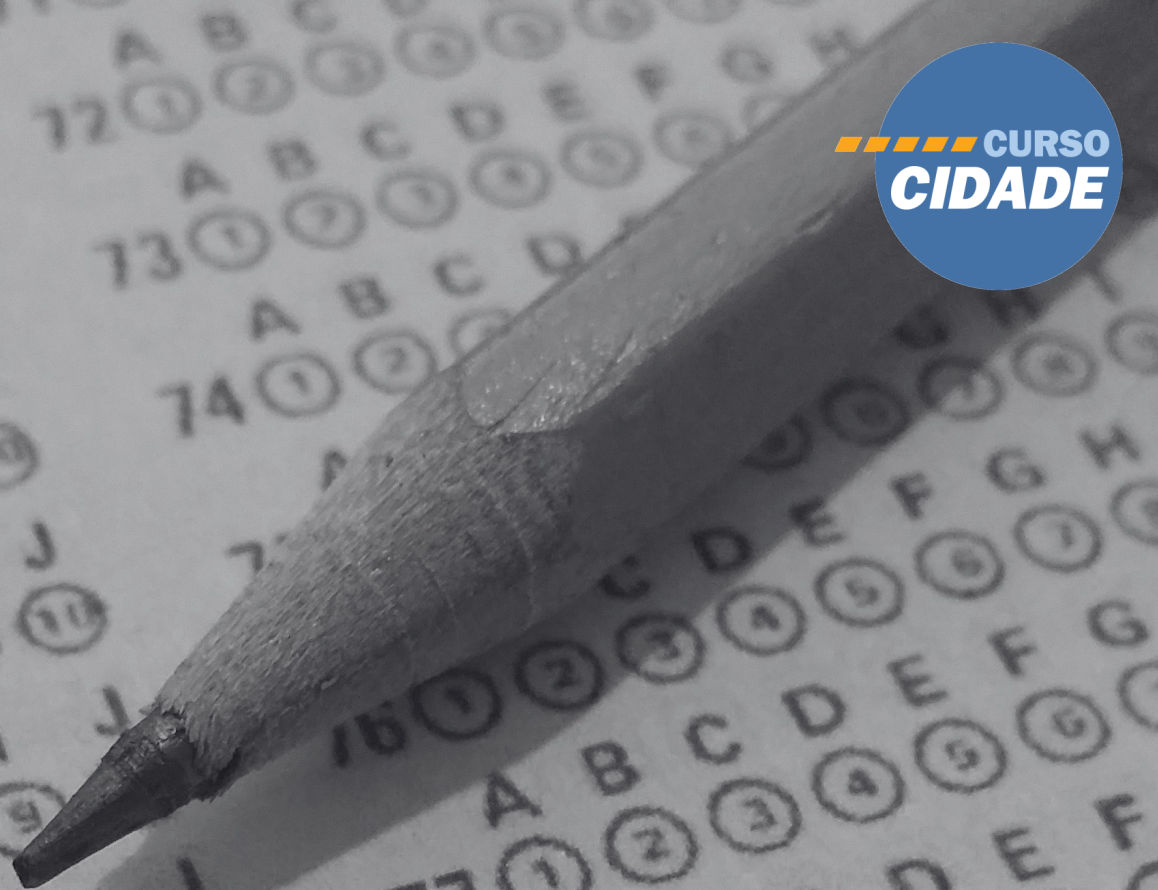

# CONCURSOS

## MILITARES





# AERONAUTICA





**CURSO  
CIDADE**

**AFA**



## Formação

- CFOAV – Curso de Formação de Oficiais Aviadores da Aeronáutica;
  - É um curso de nível superior, da fase de Formação do Ensino Aeronáutico, de acordo com a Lei nº 12.464, 04 de agosto de 2011.
  - Sexo: Masculino e Feminino
  - Não ter filhos ou dependentes e não ser casado ou haver constituído união estável.
  - Último grau hierárquico: podendo chegar a Oficial General.
  - Vagas:
    - Confirmar Quantidade no Edital;
    - Ampla Concorrência e Cota para Negros (20% previstos na Lei nº 12.990, de 9 de junho de 2014).
- CFOINT – Curso de Formação de Oficiais de Intendentes da Aeronáutica; e
  - É um curso de nível superior, da fase de Formação do Ensino Aeronáutico, de acordo com a Lei nº 12.464, 04 de agosto de 2011.
  - Sexo: Masculino e Feminino
  - Último grau hierárquico: podendo chegar a Oficial General.
  - Vagas:
    - Confirmar Quantidade no Edital;
    - Ampla Concorrência e Cota para Negros (20% previstos na Lei nº 12.990, de 9 de junho de 2014).
- CFOINF – Curso de Formação de Oficiais de Infantaria da Aeronáutica.
  - É um curso de nível superior, da fase de Formação do Ensino Aeronáutico, de acordo com a Lei nº 12.464, 04 de agosto de 2011.
  - Sexo: Masculino
  - Último grau hierárquico: Coronel
  - Vagas:
    - Confirmar Quantidade no Edital;
    - Ampla Concorrência e Cota para Negros (20% previstos na Lei nº 12.990, de 9 de junho de 2014).

## Escolaridade

- Nível Médio Completo

## Idade

- Mínima: 18 anos (Menor deve estar devidamente autorizado por seu responsável para matrícula);
- Máxima: 22 anos.

## Editais

- Março

## Período de Inscrições

- As inscrições devem ser realizadas em março de cada ano.

## Onde Realizarei a Prova

- A princípio, as Provas Escritas serão realizadas nas cidades citadas, conforme Quadro de Localidades do edital, (e/ou área metropolitana).
- Verifique as OMAP disponíveis antes de fazer a sua inscrição. Disponível no ANEXO E do edital do concurso.
- É necessário verificar junto ao site da EPCAR.

## Local do Curso de Formação

- Pirassununga-SP

## Duração do Curso de Formação

- 4 anos

## Calendário de Eventos

- Verifique junto ao ANEXO C do edital.

## Realização das Provas Escritas

- Junho (confirmar junto ao ANEXO C do edital)

## Provas Escritas

- Serão compostas das seguintes disciplinas:

MATERIAS	QUESTÕES
Língua Portuguesa	16
Física	16
Matemática	16
Língua Inglesa	16
Redação – Texto dissertativo-argumentativo, em prosa	- Mínimo de 100 palavras.
<b>TOTAL</b>	<b>64</b>

- Somente serão corrigidas as redações dos candidatos que obtiverem aproveitamento nas matérias de Língua Portuguesa, Física, Matemática e Língua Inglesa.

## Material para Realização da Prova Escrita

- Documento (FÍSICO) de identificação com foto recente;
- Caneta esferográfica de tinta azul ou preta e de corpo transparente sem inscrições, exceto as de caracterização de marca.

## Não Será Permitido, Sob Pena De Exclusão

- Óculos escuros, brincos, quaisquer adornos na região das orelhas, colar, pulseira, gorro, “bibico”, faixa ou lenço de cabeça, chapéu, boné ou similares, luvas, cachecol, bolsa, mochila, pochete, livros, manuais, impressos, cadernos, folhas avulsas de qualquer tipo e/ou anotações (inclusive o cartão de confirmação de inscrição), régua, lápis, lapiseira, borracha, caneta de corpo não transparente, calculadora, protetores auriculares, telefone celular, relógio de qualquer tipo, chave alarme, aparelhos sonoros, fonográficos, de comunicação ou de registros eletrônicos, e/ou quaisquer dispositivos que receba, transmita e armazene informações.
- O candidato não poderá portar arma de qualquer espécie, ainda que detenha autorização para o respectivo porte ou que esteja uniformizado e/ou de serviço.
- Recomenda-se ao candidato não levar, no dia das Provas Escritas, qualquer dos objetos citados nos itens anteriores.
- Os telefones celulares e os equipamentos eletroeletrônicos deverão ser completamente desligados, antes de serem depositados no espaço indicado e deverão permanecer completamente desligados até a saída do local de provas.
- Após a identificação no Setor de Prova e o início das Provas Escritas, o candidato não poderá, sob nenhum pretexto, fazer anotações em local que não seja o próprio Caderno de Questões, nem consultar ou manusear qualquer material de estudo ou de leitura

## Duração

- 5 horas e 20 minutos

## Média Parcial

$$MP = (GP + GF + GM + GI) / 4$$

Onde:

MP = Média Parcial;

GP = Grau da Prova de Língua Portuguesa;

GF = Grau da Prova de Física;

GM = Grau da Prova de Matemática; e

GI = Grau da Prova de Língua Inglesa.

- No caso de empate da Média Parcial, o desempate será decidido de acordo com a seguinte ordem de precedência:
  - maior grau obtido na Prova Escrita de Língua Portuguesa (GP);
  - maior grau obtido na Prova Escrita de Física (GF);
  - maior grau obtido na Prova Escrita de Matemática (GM);
  - maior grau obtido na Prova Escrita de Língua Inglesa (GI); e
  - maior idade.

## *Média Final*

$$MP = (GP + GF + GM + GI + GR) / 5$$

Onde:

MF = Média Final;

GP = Grau da Prova de Língua Portuguesa;

GF = Grau da Prova de Física;

GM = Grau da Prova de Matemática;

GI = Grau da Prova de Língua Inglesa; e

GR = Grau da Prova de Redação.

- No caso de empate da Média Final, o desempate será decidido de acordo com a seguinte ordem de precedência:
  - maior grau obtido na Prova Escrita de Língua Portuguesa (GP);
  - maior grau obtido na Prova Escrita de Física (GF);
  - maior grau obtido na Prova Escrita de Matemática (GM);
  - maior grau obtido na Prova Escrita de Língua Inglesa (GI);
  - maior grau obtido na Prova Escrita de Redação (GR); e
  - maior idade.

\*Trouwemos nesse manual algumas informações referente ao concurso, recomenda-se a leitura integral do edital para que não haja possibilidade de prejuízos no mesmo.





# PARA



## Formação

- CFS/EAGS: Curso de Formação de Sargento
  - Sexo: Masculino e Feminino
  - Não ter filhos ou dependentes e não ser casado ou haver constituído união estável.
  - Vagas:
    - o Confirmar Quantidade e Especialidade no Edital – Anexo E;
    - o Ampla Concorrência e Cota para Negros (20% previstos na Lei nº 12.990, de 9 de junho de 2014).

## Escolaridade

- Nível Médio Completo.

## Idade

- Mínima: 18 anos (Menor deve estar devidamente autorizado por seu responsável para matrícula);
- Máxima: 24 anos.

## Edital

- 1º Semestre: Fevereiro;
- 2º Semestre: Agosto.

## Período De Inscrições

- 1º Semestre: Entre Fevereiro e Março;
- 2º Semestre: Entre Julho.

## Onde Realizarei A Prova

- A princípio, as Provas Escritas serão realizadas nas cidades citadas, conforme Quadro de Localidades do edital, (e/ou área metropolitana).
- Verifique as OMAP disponíveis antes de fazer a sua inscrição. Disponível no ANEXO D do edital do concurso.
- É necessário verificar junto ao site da página do Exame de Admissão.

## Local Do Curso De Formação

- Guaratinguetá-SP

## Duração Do Curso De Formação

- 2 anos

## Calendário De Eventos

- Verifique junto ao ANEXO B do edital.

## Realização Das Provas Escritas

- 1º Semestre: Junho
- 2º Semestre: Novembro

## Provas Escritas

- Serão compostas das seguintes disciplinas:

MATÉRIAS	QUESTÕES
Língua Portuguesa	24
Física	24
Matemática	24
Língua Inglesa	24
<b>TOTAL</b>	<b>96</b>

DEAR

## Material Para Realização Da Prova Escrita

- Documento (FÍSICO) de identificação com foto recente;
- Caneta esferográfica de tinta azul ou preta e de corpo transparente sem inscrições, exceto as de caracterização de marca.

## Não Será Permitido, Sob Pena De Exclusão

- Óculos escuros, brincos, quaisquer adornos na região das orelhas, colar, pulseira, gorro, “bibico”, faixa ou lenço de cabeça, chapéu, boné ou similares, luvas, cachecol, bolsa, mochila, pochete, livros, manuais, impressos, cadernos, folhas avulsas de qualquer tipo e/ou anotações (inclusive o cartão de confirmação de inscrição), régua, lápis, lapiseira, borracha, caneta de corpo não transparente, calculadora, protetores auriculares, telefone celular, relógio de qualquer tipo, chave alarme, aparelhos sonoros, fonográficos, de comunicação ou de registros eletrônicos, e/ou quaisquer dispositivos que receba, transmita e armazene informações.
- O candidato não poderá portar arma de qualquer espécie, ainda que detenha autorização para o respectivo porte ou que esteja uniformizado e/ou de serviço.
- Recomenda-se ao candidato não levar, no dia das Provas Escritas, qualquer dos objetos citados nos itens anteriores.
- Os telefones celulares e os equipamentos eletroeletrônicos deverão ser completamente desligados, antes de serem depositados no espaço indicado e deverão permanecer completamente desligados até a saída do local de provas.

## Duração

- 4 horas e 20 minutos

## Média Final

$$MP = (PP + PI + PM + PF) / 4$$

Onde:

MF = Média Final;

PP = Grau da Prova de Língua Portuguesa;

PI = Grau da Prova de Língua Inglesa;

PM = Grau da Prova de Matemática; e

PF = Grau da Prova de Física;

- Serão considerados candidatos com aproveitamento aqueles que obtiverem MF igual ou superior a 5,0000 (cinco)
- No caso de empate da Média Final, o desempate será decidido de acordo com a seguinte ordem de precedência:
  - maior grau obtido na Prova Escrita de Língua Português;
  - maior grau obtido na Prova Escrita de Matemática;
  - maior grau obtido na Prova Escrita de Física;
  - maior grau obtido na Prova Escrita de Língua Inglesa; e
  - maior idade.

\*Trazemos nesse manual algumas informações referente ao concurso, recomenda-se a leitura integral do edital para que não haja possibilidade de prejuízos no mesmo.

HEAR



**CURSO  
CIDADE**



# EXERCÍCIO









**CURSO**  
**CIDADE**

**ESA**



## Formação

- CFS: Curso de Formação de Sargento
  - Sexo
    - Masculino – Altura mínima: 1,60 m
    - Feminino – Altura mínima: 1,55 m
  - Não ter filhos ou dependentes e não ser casado ou haver constituído união estável.
  - Vagas:
    - Confirmar Quantidade no Edital;
    - Ampla Concorrência e Cota para Negros (20% previstos na Lei nº 12.990, de 9 de junho de 2014).

## Escolaridade

- É preciso ter concluído o Ensino Médio ou estar cursando o 3º ano do Ensino Médio.

## Idade

- Geral
  - Mínima: 17 anos (Menor deve estar devidamente autorizado por seu responsável para matrícula);
  - Máxima: 24 anos.
- Música e Saúde
  - Mínima: 17 anos (Menor deve estar devidamente autorizado por seu responsável para matrícula);
  - Máxima: 26 anos.

## Edital

- Abril

## Período De Inscrições

- Entre Abril e Maio

## Onde Realizarei A Prova

- É necessário verificar junto ao site da página da ESA.
- Recomenda-se ao candidato que, além de consultar e imprimir (desejável) o CCI (Cartão de Confirmação de Inscrição) com a devida antecedência, acompanhe com frequência as informações divulgadas na página eletrônica da ESA e/ou no link relativo ao concurso de admissão, sobre eventuais alterações nas informações disponibilizadas.

## Local Do Curso De Formação

- Três Corações-MG
- Taubaté-SP
- Rio de Janeiro-RJ

## Duração Do Curso De Formação

- 2 anos

## Calendário Anual Do Concurso

- Verifique junto ao edital.

## Realização Das Provas Escritas

- Outubro

## Provas Escritas

- Dividida em questões objetivas:

MATÉRIAS	QUESTÕES
Língua Portuguesa / Literatura	- GERAL: 14 - SAÚDE/MÚSICA: 10
Matemática	- GERAL: 14 - SAÚDE/MÚSICA: 10
Língua Inglesa	- GERAL: 10 - SAÚDE/MÚSICA: 10
Geografia do Brasil	- GERAL: 6 - SAÚDE/MÚSICA: 4
História do Brasil	- GERAL: 6 - SAÚDE/MÚSICA: 4
Redação	- dissertativo-argumentativo: mínima de 20 (vinte) e máxima de 30 (trinta) linhas
<b>TOTAL</b>	<b>- GERAL: 50</b> <b>- SAÚDE/MÚSICO: 38</b>

- Para a área técnica de Saúde e Música:

MATÉRIAS ESPECÍFICAS	QUESTÕES
Técnica de Enfermagem	12
Teoria Musical	12

- O candidato deverá atingir o mínimo, 50% (cinquenta por cento) de acertos do total das questões de cada uma das partes da prova;
- O candidato será considerado "INAPTO" na questão de Redação quando a nota for inferior a 5,000 (cinco vírgula zero zero zero).

## Material Para Realização Da Prova Escrita

- Documento (FÍSICO) de identificação com foto recente;
- Lápis (apenas para rascunho); borracha; régua; prancheta.
- Caneta esferográfica de material transparente de tinta preta ou azul.
- O material não poderá conter qualquer tipo de equipamento eletrônico ou inscrição, exceto as de caracterização (marca, fabricante, modelo) e as de graduações (régua).

## Não Será Permitido, Sob Pena De Exclusão

- portar na sala de prova armas, bolsas, mochilas, livros, impressos, anotações, cadernos, folhas avulsas de qualquer tipo e/ou anotações. Recomenda-se que o candidato não conduza aparelhos eletroeletrônicos, tais como máquinas fotográficas, calculadoras ou similares, "bips", telefones celulares, walkman, aparelhos radiotransmissores, palmtops, pagers, receptores de mensagens, relógios com calculadoras, gravadores, tablets, mp3 player, laptop, smartwatches e similares. Estes aparelhos, caso conduzidos, deverão permanecer desligados e em local determinado pela Comissão de Aplicação e Fiscalização (CAF), sendo que o candidato não poderá ter contato com os aparelhos, durante o período de execução do Exame Intelectual;
- omissão de posse ou uso de aparelhos eletroeletrônicos durante a execução do Exame Intelectual será considerado uso de meio ilícito;
- o empréstimo de material de qualquer pessoa para candidato, ou entre candidatos; ou
- a comunicação entre candidatos.

## Duração

- 4 horas

## Média Final

- Área Geral

$$MF = (NM + NQOP + NHGB + NI) / 4$$

Onde:

MF = Média Final;

PP = Grau da Prova de Língua Portuguesa;

PI = Grau da Prova de Língua Inglesa;

PM = Grau da Prova de Matemática; e

PF = Grau da Prova de Física.

- Serão considerados candidatos com aproveitamento aqueles que obtiverem MF igual ou superior a 5,0000 (cinco)

\*Trazemos nesse manual algumas informações referente ao concurso, recomenda-se a leitura integral do edital para que não haja possibilidade de prejuízos no mesmo.

**ESA**

**CURSO  
CIDADE**

# ESPCEx







## Formação

- CFO - Curso de Formação de Oficiais
  - Sexo
    - Masculino – Altura mínima: 1,60 m
    - Feminino – Altura mínima: 1,55 m
- Não ter filhos ou dependentes e não ser casado ou haver constituído união estável.
- Vagas:
  - Confirmar Quantidade no Edital;
  - Ampla Concorrência e Cota para Negros (20% previstos na Lei nº 12.990, de 9 de junho de 2014).

## Idade

- Mínima de 18 anos e
- Máxima de 22 anos.

## Edital

- Abril

## Período De Inscrições

- Maio e Junho

## Onde Realizarei A Prova

- É necessário verificar junto ao site da página da EsPCEx.

## Local Do Curso De Formação

- Campinas-SP - 1 ano
- Resende-RJ - Demais anos

## Duração Do Curso De Formação

- 5 anos

## Calendário Anual Do Concurso

- Verifique junto ao edital.

## Realização Das Provas Escritas

- Setembro
- Os portões de acesso aos locais do EI serão fechados 1h (uma hora) antes do horário de início das provas.

## Provas Escritas

- Serão divididas em dois dias:

MATERIAS	QUESTÕES
Língua Portuguesa	20
Física	12
Química	12
Redação	- dissertativo-argumentativo: mínima de 17 (dezessete) e máxima de 38 (trinta e oito) linhas; - ideal de 25 a 30 linhas.
<b>TOTAL</b>	<b>44</b>

MATÉRIAS	QUESTÕES
Matemática	20
Língua Inglesa	12
Geografia Geral e do Brasil	12
História Geral e do Brasil	12
<b>TOTAL</b>	<b>56</b>

- O candidato deverá atingir nota igual ou superior à nota mediana de cada uma das provas.
- A prova de Redação terá apenas caráter eliminatório.

## Material Para Realização Da Prova Escrita

- O candidato somente poderá utilizar o seguinte material: lápis (apenas para rascunho), borracha, régua transparente, prancheta sem qualquer tipo de inscrição e canetas esferográficas com corpo transparente de tinta preta ou azul, não se permitindo que o material apresente qualquer tipo de inscrição, exceto as de caracterização (marca, fabricante e modelo) e as de graduação (régua).

## Não Será Permitido, Sob Pena De Exclusão

- Não se permite ao candidato portar armas de qualquer espécie, ainda que detenha o respectivo porte.
- Nos locais de prova, trajar gorros, chapéus, bonés, viseiras ou similares, lenços de cabelo, cachecóis, echarpes, usar piercings e/ou brincos nos pavilhões auditivos, bem como portar bolsas, mochilas, livros, impressos, anotações, cadernos, folhas avulsas de qualquer tipo e/ou anotações, máquinas calculadoras, agendas eletrônicas ou similares, telefones celulares, smartphones, aparelhos radiotransmissores, receptores de mensagens, gravadores, tablets, smartwatches, relógios digitais multifuncionais, relógios inteligentes ou outros instrumentos sobre os quais sejam levantadas dúvidas quanto à possibilidade de recebimento, transmissão ou armazenamento de informações de qualquer natureza.
- O telefone celular, o smartphone e outros equipamentos eletrônicos deverão ser desligados e guardados pelo candidato conforme orientação da CAF, devendo permanecer desligados até o término da realização do EI, configurado pela saída definitiva do candidato do setor de provas. Caso seu aparelho toque nesse setor de provas, ainda que por acionamento do despertador ou do alarme, o candidato será sumariamente eliminado do CA.
- Durante a realização da prova não se permite o recebimento, o empréstimo ou a troca de material de qualquer pessoa para candidato ou entre candidatos.

## Duração

- 4 horas e 30 minutos

## Média Final

$$MP = (1,5(NF) + NQ + NH + NG + 1,5(NI) + 2(NM) + 2(NP)) / 10$$

Onde:

NEI = Nota do Exame Intelectual

NF = Nota de Física

NQ = Nota de Química

NG = Nota de Geografia

NH = Nota de História

NM = Nota de Matemática

NP = Nota de Português

NI = Nota de Inglês

- Em caso de igualdade na classificação, ou seja, mesma NEI para mais de um candidato, para cada uma das listas de classificação serão utilizados os seguintes critérios de desempate, nesta ordem de prioridade:
    - I - maior nota na prova de Português;
    - II - maior nota na prova de Matemática;
    - III - maior nota na prova de Física;
    - IV - maior nota na prova de Inglês;
    - V - maior nota na prova de Química;
    - VI - maior nota na prova de História; e
    - VII - maior nota na prova de Geografia.
  - Parágrafo único. Caso persista o empate, depois de utilizados os critérios acima listados, será mais bem classificado o candidato de maior idade, considerando o mês, o dia e o horário (com base no horário oficial de Brasília) constantes da sua certidão de nascimento.
- \*Trazemos nesse manual algumas informações referente ao concurso, recomenda-se a leitura integral do edital para que não haja possibilidade de prejuízos no mesmo.



# MARINHA







**AQUI SE FORMAM PROFISSIONAIS DO MAR**

**MIMO**



## Formação

- Formação de Oficial de Máquinas da Marinha Mercante (FOMQ);
  - Sexo
    - Masculino
    - Feminino
  - Não ter filhos ou dependentes e não ser casado ou haver constituído união estável.
  - Altura:
    - Mínima: 1,54m
    - Máxima: 2,00m
  - Vagas:
    - Confirmar Quantidade no Edital
- Formação de Oficial de Náutica da Marinha Mercante (FONT).
  - Sexo
    - Masculino
    - Feminino
  - Não ter filhos ou dependentes e não ser casado ou haver constituído união estável.
  - Altura:
    - Mínima: 1,54m
    - Máxima: 2,00m
  - Vagas:
    - Confirmar Quantidade no Edital

## Escolaridade

- Nível Médio Completo

## Idade

- Mínima: 17 anos;
- Máxima: 23 anos.

## Edital

- Entre maio e junho



## Período De Inscrições

- As inscrições devem ser realizadas em junho de cada ano.

## Onde Realizarei A Prova

- É necessário verificar junto ao site da página da CIAGA.

## Local Do Curso De Formação

- Centro de Instrução Almirante Graça Aranha (CIAGA), no Rio de Janeiro -RJ
- Centro de Instrução Almirante Braz de Aguiar (CIABA), em Belém - PA

## Duração Do Curso De Formação

- 5 anos

## Calendário De Eventos

- Verifique junto ao ANEXO I do edital.

## Realização Das Provas

- Agosto

## Provas Escritas

MATÉRIAS – 1º DIA	QUESTÕES
Língua Portuguesa	20
Língua Inglesa	20
Física	20
Matemática	20
Redação	- dissertativa: mínima de 20 (vinte) e máxima de 30 (trinta) linhas
<b>TOTAL</b>	<b>80</b>

- Será considerado classificado o candidato que obtiver nota igual ou superior a 50 pontos em cada uma dessas provas.
- O candidato que obtiver nota zero em qualquer das provas, inclusive na de Redação, será eliminado do Processo Seletivo.

## *Material Para Realização Da Prova Escrita*

- Documento (FÍSICO) de identificação com foto recente;
- Caneta esferográfica de tinta azul ou preta com o corpo de plástico transparente, não sendo permitido portar lápis e borracha.

## *Não Será Permitido, Sob Pena De Exclusão*

- Não será permitido o uso de trajes de banho para a realização das provas do exame de conhecimentos. Quando aplicadas em organização militar, os candidatos militares da ativa poderão realizar as provas usando trajes civis, devendo, no entanto, portar identidade militar da respectiva Força.
- Não será permitida a entrada nos locais de realização do exame de conhecimentos de candidato portando arma de qualquer espécie, ainda que se tratando de militar ou civil em efetivo serviço ou com autorização de porte de arma. Ao candidato que for surpreendido portando arma de qualquer espécie será solicitada a sua retirada do recinto e do local, sendo eliminado do Processo Seletivo.
- Não será permitido fumar nos recintos de realização de provas. É recomendável portar também o comprovante de inscrição. No caso de as provas virem a ser realizadas em estádios de futebol ou ginásios, o candidato deverá também portar prancheta.
- Será vedada a consulta a qualquer material durante a realização das provas, assim como será proibido copiar ou fotografar os seus conteúdos, inclusive fotografar a folha resposta, preenchida ou não. Adicionalmente, será proibido fazer anotações nas mesas e cadeiras dos recintos de realização das provas.

- No interior dos recintos de realização das provas, não será permitido o uso de telefones celulares, “smartphones”, máquinas fotográficas, “pagers”, calculadoras, agendas eletrônicas ou similares, “tablets”, “ipods”, gravadores, “pen drives”, mp3 ou similar, “notebooks”, relógios não analógicos, alarmes de qualquer espécie e de qualquer equipamento que possibilite a troca de dados a distância. Também será proibido o manuseio de bolsas, mochilas, pastas e volumes similares.

## Duração

- 4 horas

## Média Final

$$GI = (NF + NM + NP + NI)$$

Onde:

- GI = grau inicial de classificação no Processo Seletivo;
- NF = nota de Física; NM = nota de Matemática;
- NP = nota de Português; e
- NI = nota de Inglês.

Em caso de empate, o posicionamento na classificação inicial dar-se-á obedecendo à seguinte ordem de prioridade:

- maior nota em Física;
- maior nota em Matemática;
- maior nota em Português;
- maior nota em Inglês;
- maior idade; ou
- sorteio.

\*Trazemos nesse manual algumas informações referente ao concurso, recomenda-se a leitura integral do edital para que não haja possibilidade de prejuízos no mesmo.



# ESCOLA NAVAL

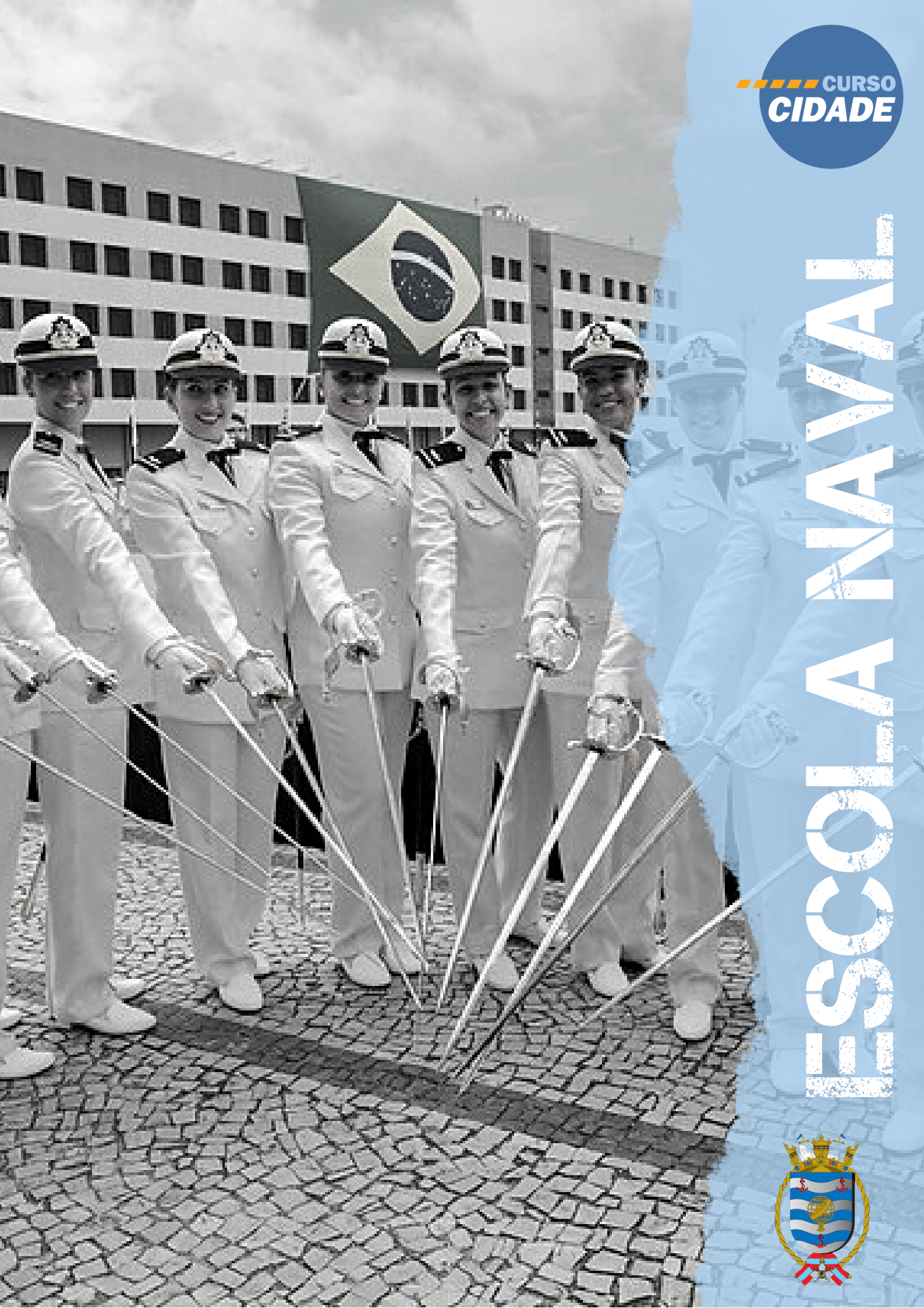



## Formação

- Corpo da Armada - Habilitações: - Mecânica; - Eletrônica; ou - Sistemas de Armas.
  - Sexo
    - Masculino
    - Feminino
  - Não ter filhos ou dependentes e não ser casado ou haver constituído união estável.
  - Altura:
    - Mínima: 1,54m
    - Máxima: 2,00m
  - Vagas:
    - Confirmar Quantidade no Edital.
- Corpo de Fuzileiros Navais - Habilitações: - Mecânica; - Eletrônica; ou - Sistemas de Armas.
  - Sexo
    - Masculino
    - Feminino
  - Não ter filhos ou dependentes e não ser casado ou haver constituído união estável.
  - Altura:
    - Mínima: 1,54m
    - Máxima: 2,00m
  - Vagas:
    - Confirmar Quantidade no Edital;
- Corpo de Intendentes da Marinha - Habilitação em Administração.
  - Sexo
    - Masculino
    - Feminino
  - Não ter filhos ou dependentes e não ser casado ou haver constituído união estável.
  - Altura:
    - Mínima: 1,54m
    - Máxima: 2,00m

- Vagas:
  - Confirmar Quantidade no Edital;

## *Escolaridade*

- Nível Médio Completo

## *Idade*

- Mínima: 18 anos;
- Máxima: 23 anos.

## *Edital*

- Em janeiro.

## *Período De Inscrições*

- As inscrições devem ser realizadas em janeiro ou fevereiro de cada ano.

## *Onde Realizarei A Prova*

- É necessário verificar junto as OREL (Organizações Responsáveis pela Execução Local) dessas cidades e na página do SSPM (Serviço de Seleção do Pessoal da Marinha) na Internet a relação dos locais de prova.
- Dependendo do quantitativo de candidatos em uma determinada OREL poderá ser utilizado mais de um local de prova.

## *Local Do Curso De Formação*

- Centro de Instrução Almirante Graça Aranha (CIAGA), no Rio de Janeiro-RJ



## Duração Do Curso De Formação

- 4 anos

## Calendário De Eventos

- Verifique junto ao ANEXO II do edital.

## Realização Das Provas

- 1ª quinzena de maio.

## Provas Escritas

MATÉRIAS – 1º DIA	QUESTÕES
Língua Inglesa	18
Matemática	22
<b>TOTAL</b>	<b>40</b>

MATÉRIAS – 2º DIA	QUESTÕES
Língua Portuguesa	18
Física	22
Redação	- dissertativa: mínima de 20 (vinte) e máxima de 30 (trinta) linhas
<b>TOTAL</b>	<b>40</b>

- Será considerado classificado o candidato que obtiver nota igual ou superior a 50% em cada uma das disciplinas.
- O candidato que obtiver nota zero em qualquer das provas, inclusive na de Redação, será eliminado do Processo Seletivo.

## Material Para Realização Da Prova Escrita

- Documento (FÍSICO) de identificação com foto recente;
- Caneta esferográfica de tinta azul ou preta com o corpo de plástico transparente, não sendo permitido portar lápis e borracha.

## *Não Será Permitido, Sob Pena De Exclusão*

- Não será permitido o uso de trajes de banho para a realização das provas do exame de conhecimentos. Quando aplicadas em organização militar, os candidatos militares da ativa poderão realizar as provas usando trajes civis, devendo, no entanto, portar identidade militar da respectiva Força.
- Não será permitida a entrada nos locais de realização do exame de conhecimentos de candidato portando arma de qualquer espécie, ainda que se tratando de militar ou civil em efetivo serviço ou com autorização de porte de arma. Ao candidato que for surpreendido portando arma de qualquer espécie será solicitada a sua retirada do recinto e do local, sendo eliminado do Processo Seletivo.
- Não será permitido fumar nos recintos de realização de provas. É recomendável portar também o comprovante de inscrição. No caso de as provas virem a ser realizadas em estádios de futebol ou ginásios, o candidato deverá também portar prancheta.
- Será vedada a consulta a qualquer material durante a realização das provas, assim como será proibido copiar ou fotografar os seus conteúdos, inclusive fotografar a folha resposta, preenchida ou não. Adicionalmente, será proibido fazer anotações nas mesas e cadeiras dos recintos de realização das provas.
- No interior dos recintos de realização das provas, não será permitido o uso de telefones celulares, “smartphones”, máquinas fotográficas, “pagers”, calculadoras, agendas eletrônicas ou similares, “tablets”, “ipods”, gravadores, “pen drives”, mp3 ou similar, “notebooks”, relógios não analógicos, alarmes de qualquer espécie e de qualquer equipamento que possibilite a troca de dados a distância. Também será proibido o manuseio de bolsas, mochilas, pastas e volumes similares.

### *Duração*

- 4 horas

## Média Parcial

$$MO=(3MI+3MP)/6$$

Onde:

- MO = média das Provas Objetivas, aproximada a centésimos;
- MI = soma da Prova Escrita Objetiva de Matemática e Inglês; e
- FP = soma da Prova Escrita Objetiva de Física e Português.

## Média Final

$$ME=(3MI+3MP+1RE)/7$$

Onde:

- ME = média das provas escritas, aproximada a centésimos;
- MI = nota da Prova Escrita Objetiva de Matemática e Inglês;
- FP = nota da Prova Escrita Objetiva de Física e Português; e
- RE = nota da redação, aproximada de décimos.

\*Trouwemos nesse manual algumas informações referente ao concurso, recomenda-se a leitura integral do edital para que não haja possibilidade de prejuízos no mesmo.



# ANOTAÇÕES

Lined writing area for notes, consisting of 25 horizontal lines on a white background.

# ANOTAÇÕES

A series of horizontal lines for taking notes, positioned on the left side of the page. The lines are evenly spaced and extend across the width of the writing area, ending at a decorative, torn-paper edge that separates the white writing space from the blue header area.

